ZIPIR'dan 1 MİLYAR LİRA ÖDÜLLÜ
KARİKATÜR ve ESPRİ YARIŞMAMIZ DEVAM EDİYOR
GENİŞ AÇIKLAMA 15. SAYFADA

ZIPIR
18 - 25 HAZİRAN 1999 - CUMA ● YIL: 3 SAYI: 118 FİYATI: 175.000 TL.-

TRANSFER PİYASASI PİYANGO GİBİ

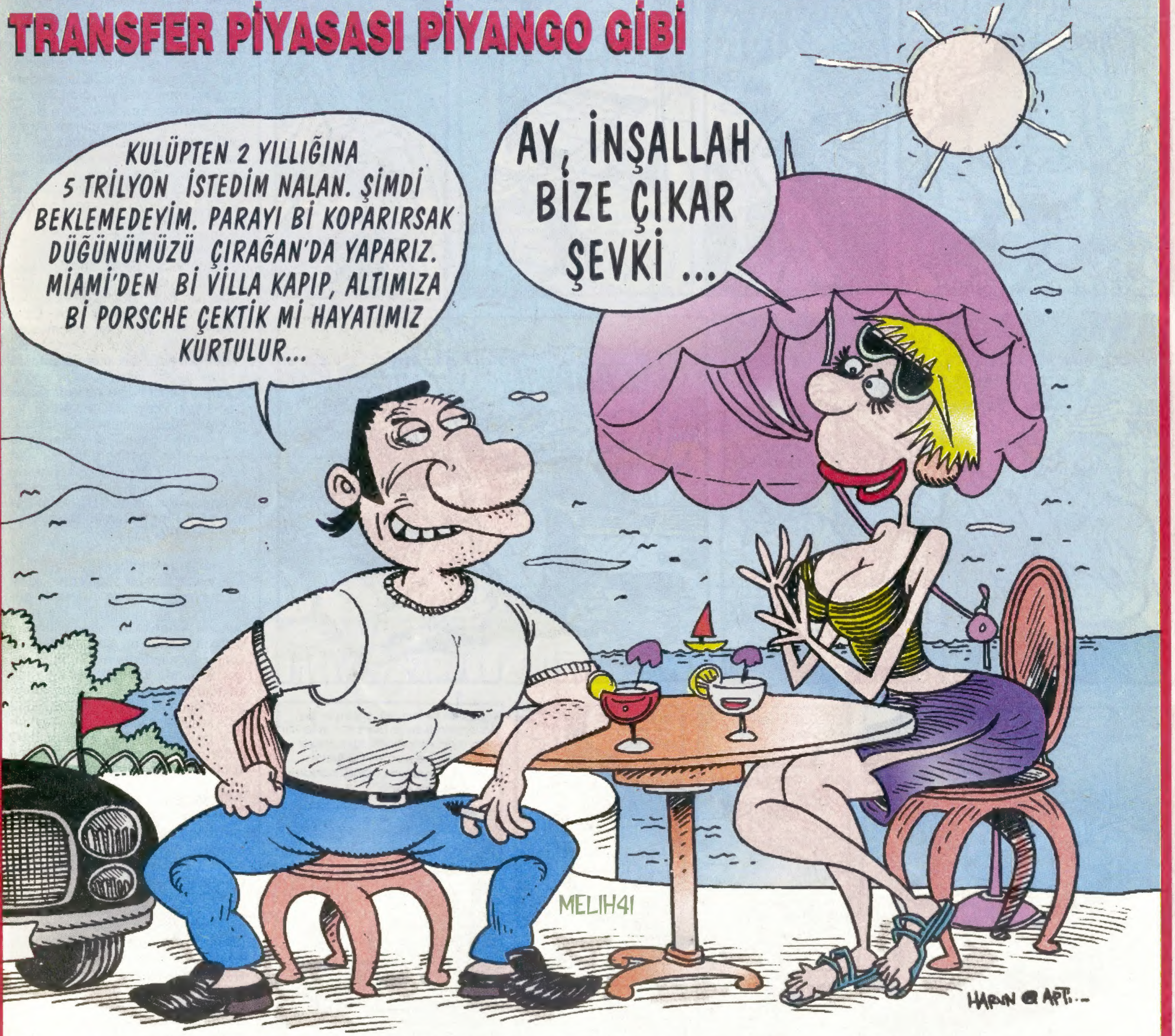

Transfer piyasası iyice kızıştı. Büyük kulüplerin "büyük futbolcuları" trilyondan aşağı kapı açmıyor. Ama, veren olursa!.. Yıldız futbolcuların kaprislerinden usanan büyük kulüpler ise bir çok ünlü ismi satış listesine koydu. Trilyonlara kavuşamayan küskün futbolcular kapı kapı dolaşıp kendilerine yeni kulüp arıyorlar. Transfer piyasası futbolcular açısından piyangoya döndü. Hepsi, "Ya bana çıkarsa!" umudunu taşıyor.

SIRA BENDE...

SON ZIPIR'dan

HABER HATTI ...

Şeko'nun gönlündeki kadın kim? Hakan Aygün'ün samimi arkadaşı Şeko gönlündeki kadını ilk kez bize açıkladı. Florya plajında donunu çıkarırken kameralara poz veren ünlü hamal ve klip oyuncusu Şeko uzun yıllardır Sibel Can'a aşık olduğunu itiraf etti. Sibel Can'la bir dizi çekmek istediğini söyleyen Şeko, "Sibel benimle evlenmeyi kabul ederse çorapsız denize gireceğime ve dişlerimi fırçalayacağıma söz veriyorum. Yaşasın Cumhuriyetin75. yılı" dedi.

★★★

Çarli bir dişiye tecavüz etti.

Afrika'nın balta girmemiş ormanlarında şebek olarak hayatını sürdürürken aniden şansı dönen ve televizyon yıldızı olan Çarli yaşı küçük bir şebeğe tecavüz etmekten tutuklanıp, hayvanat bahçesine kapatıldı. Sübyan şebeği zorla alıkoyan Çarli, suçlamaları reddedip, "Ben kimseye zorla şaapmadım. Herşey onun isteğiyle oldu. Ayrıca onla evlenme vaadetmedim. Buradan çıkar çıkmaz klip çalışmalarına başlıycam. Ziyaretimde muz getirirseniz sevinirim" diye konuştu. Tecavüze uğrayan şebek ise, "Çarli hayallerimi yıktı. Ya benimle evlenir ya da ömür boyu hayvanat bahçesinde sürünür" dedi.

★★★

Sibel Can kayboldu...

Ünlü yıldız Sibel Can'dan tam 24 saattir haber alınamıyor sevgili seyirciler. Dün akşamki konserinden sonra evine giden Sibel Can, aradan tam 24 saat geçmesine rağmen evinden dışarı çıkmadı. Bu nedenle televizyon ekranlarında da görünemeyen Sibel Can'ın sağlık durumundan endişe ediliyor. Sibel Can'a yakın kaynakların verdiği bilgiye göre ünlü yıldızın bağırsaklarını üşüttüğü bildiriliyor. Televizyon kanallarının reytinglerini alt üst eden bu olay İMKB endeksinde de büyük bir düşüşüne neden oldu. Yarın toplanacak olan Bakanlar Kurulu'nun Sibel Can'ın durumunu görüşeceği belirtiliyor.

★★★

Bokla gelen güzellik.

Yeni açılan bir sağlık merkezinde maymun boku ile ciltlerdeki pürüzlerden kurtulunuyor. Maymun bokunu Amerika'dan ithal ettiklerini belirten uzmanlar, boku sadece 5 seans uyguladıklarını ve bu 5 seans sonunda kaymak gibi bir cilde kavuşulduğunu söylüyorlar. Maymun bokunun ciltteki tüm kırışıklıklara, selülite, sivilcelere ve mayasıla iyi geldiğini söyleyen uzman doktorlar bu işin maliyetinin sadece 1000 dolar olduğunu kaydediyorlar.

★★★

Polis faka bastı.

İkitelli'de lüks bir binaya yaptıkları baskında çok sayıda porno fotoğrafa el koyan polisler, yanıldıklarını kısa sürede anlayınca mahçup oldular.

Aldıkları bir ihbarı değerlendiren emniyet güçleri, okuyucu kılığında gittikleri binada bol miktarda muzır fotoğrafa el koydular. Fotoğrafların sahibinin baskına itiraz etmesi üzerine olay büyüdü.

Çünkü fotoğraflar muzır değildi. Bir gazetenin pazar magazin ekinde kullanılmak üzere hazırlanmıştı. Polis yanlış ihbarın kurbanı olmuştu.

GREENPEACE

...BIR ÇOK BAKIMDAN GERÇEK BIR HIKAYE...

GREENPEACE DANIŞMA ADRESİ
GREENPEACE INT.
INFORMATION SERVICE
KEIZERSGRACHT 176
1016 OW AMSTERDAM
NEDERLAND - HOLLANDA -

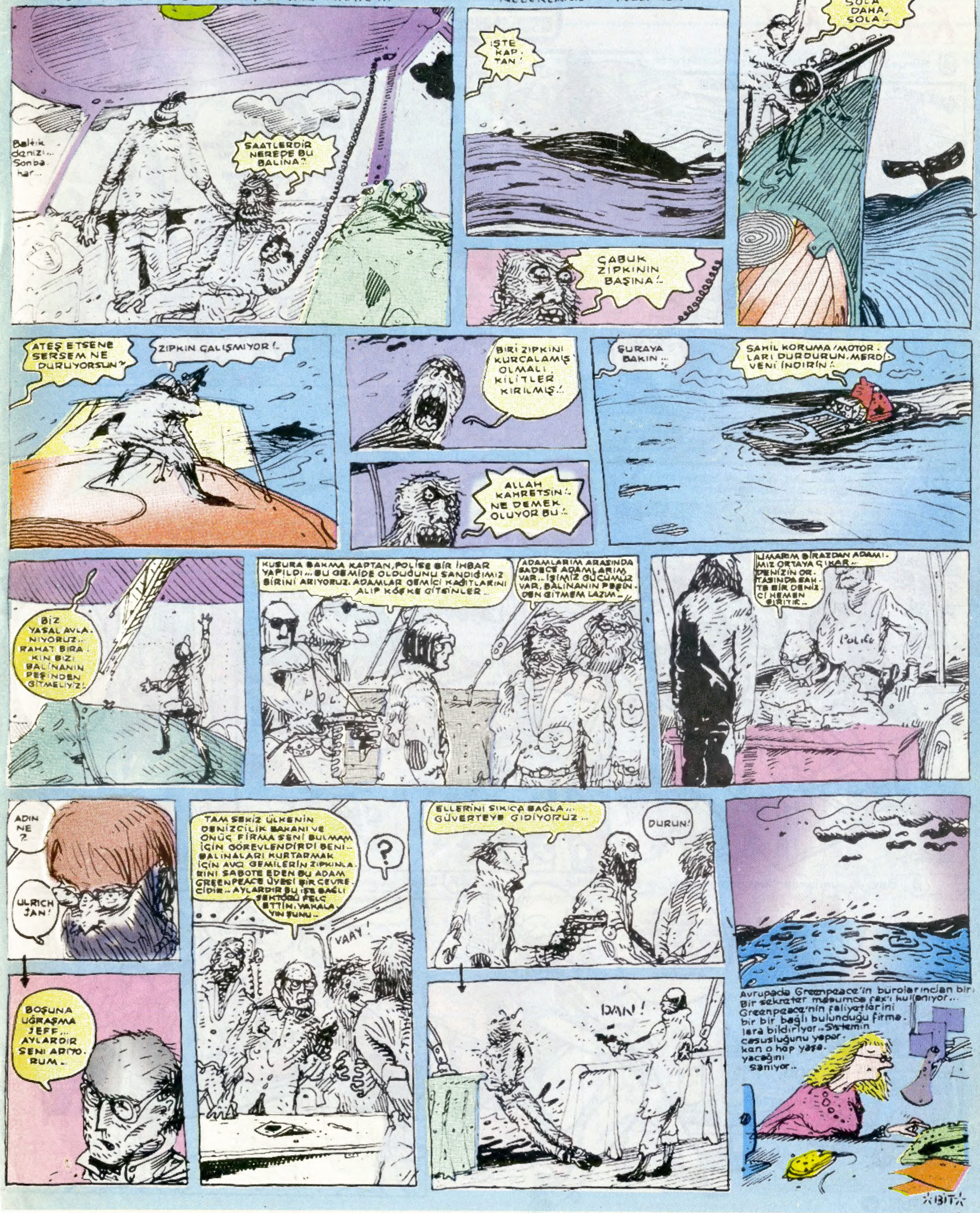

CANINI KURTARAN KAPTAN !..

Bu memlekette yaşamak atari oynamak gibi bişey. Vızır vızır gelen arabalardan kur tuldunuz, ama her an kafanıza bir ev çökebilir. Veya televizyon seyrederken "Güm" diye patlayabilir.. Bir köpek ısırabilir... Elektrik çarpabilir. Yemekten zehirlenebilirsiniz. Buyrun size "Can güvenliği" sayfası okuyun canınızı kurtarın. Hayatınız bizim için değerlidir.

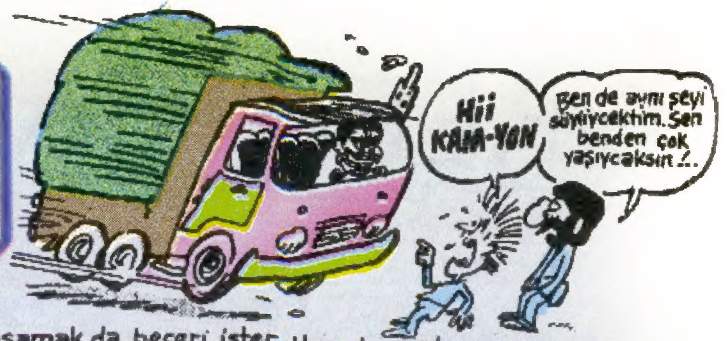

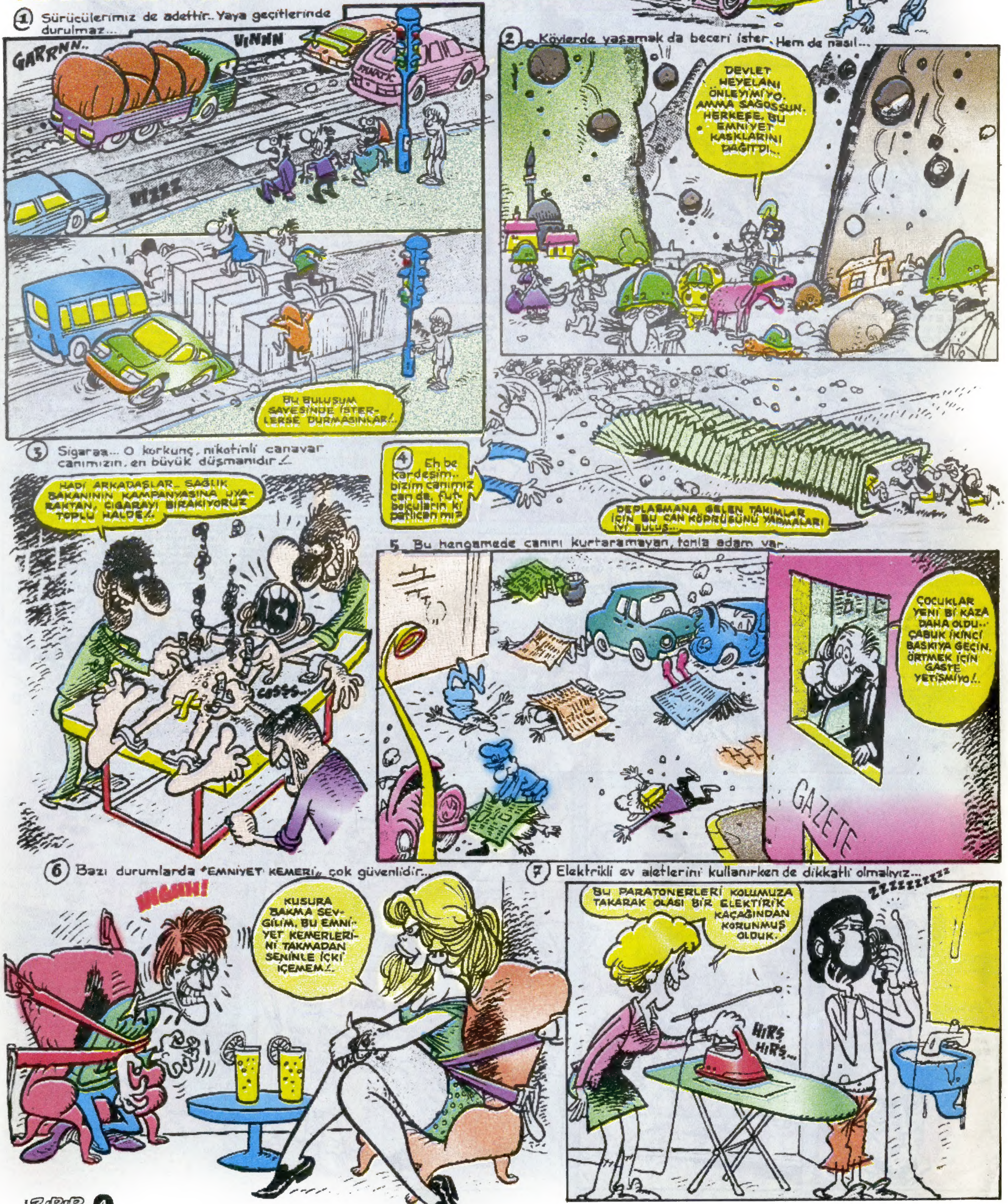

HALİL FM

SOORA Bİ ÇİFT OKEY KOYDUM!
HADDE GASSET/GASSEET EN SON ŞARKILAAR
NIRDE BU OTOBAZ?
İşte bu kahramanımız Halil... Bağcılar'da oturuyo. Tek geçim kaynağı bu kaset tezgahı. Tek çocuğu var Allah'tan, yoksa bu zamanda, zor.
GASSEETT!..GASSEET!
Ama işler son bi aydır çok kötü bi kaset bile satamadı garip!..
ULAN GENE YOK GENE YOK NE BU BE?! TÜH!
OĞLUM GETİR BAKAYIM ORDAN SİNAN KOÇ'U GALALIM...
Akşamları, tezgahtaki kasetlerini dinlerdi.. Sıkıntı işte naapsın? Bayaa da bi bilgi ediniyodu bu vesileyle Halil..
TAMAM BUBA?
HAVAM YERİNDE ALATURKA
KAMPE FELEK..
Sabah..
ÜÇ KİLO SOVAN ALİVER BEY..
BAKARIK, SATIŞ OLURSAA..
Yuh beeva sovan bi-lem alamıyo.. Ne biçim iş lan bu! Yuh be! Yuh!
Sıkılma be Halil. Sebaat etmek lazım biraz di mi ama, neyse biz aşşaa takılalım.. Adamımız çarşamba pazarına kurup tezgahı, bekler.
HADİ BE GASEET!GASSEEET!..LA HADİYİN BE GASET BE!..
Yok yok!..Gene iş yok. Adam da haklı, çıldırmak işten diil... Bi yenilik yağzım böyle olmaz bu?..
BIKTIM BE!
Aman sakin ol Halil... Sebaat et Sebaaat! Amman...
Neyse.. Akşam evde tek eğlence satılamayan kasetler.. O gelsin bu gitsin o gelsin.
M.FÖY'Ü GETİREMMİ BUBA?
YOK OĞLUM SON ALBÜMLERİ PEK İYİ DİİL SOUND DEĞİŞİMİ VAR BEN EGE'Yİ GETİR...
Ertesi akşam...
NAZAN ÖNCEL
YOK! ARAJMANI İYİ OLMAMIŞ O ALBÜMÜN ARTI BEK VOKAL ÇOK ÖNDE..
HA?! NE?
Ertesi akşam.
HAZAL...
YOK Bİ İKİ ŞARKISI DIŞINDA KAYDADEĞER ŞARKI YOK...KÖTÜ OLMUŞ...
Vay vay! Halil'e bak "Bek vokaller" arajmanlar filan... Bravo valla herife..
ASLAN BUBA AYNI RADYUDAKİ DİYCEYLER GİBİN GONUŞUYON! HEMMEN GETİRİYOM CANKAT'I...
DİYCEY?..
VE SEVGİLİ DİNLEYCİLEER CEM EROĞOĞUN SON ÇALIŞMASI GELİYOOR...HANİ O TRENLİ OLAN!..EVEET... SAKKIN GELME!..
Ee olacağı buydu tabii. Satamadığı kasetleri dinliye dinliye müzik dahisi oldu çıktı çocuk!.. Ee bu durumda belediye otobüs şoförü olucak diil ya, dicey olucak tabi haliylen.. Afferin lan Halil.

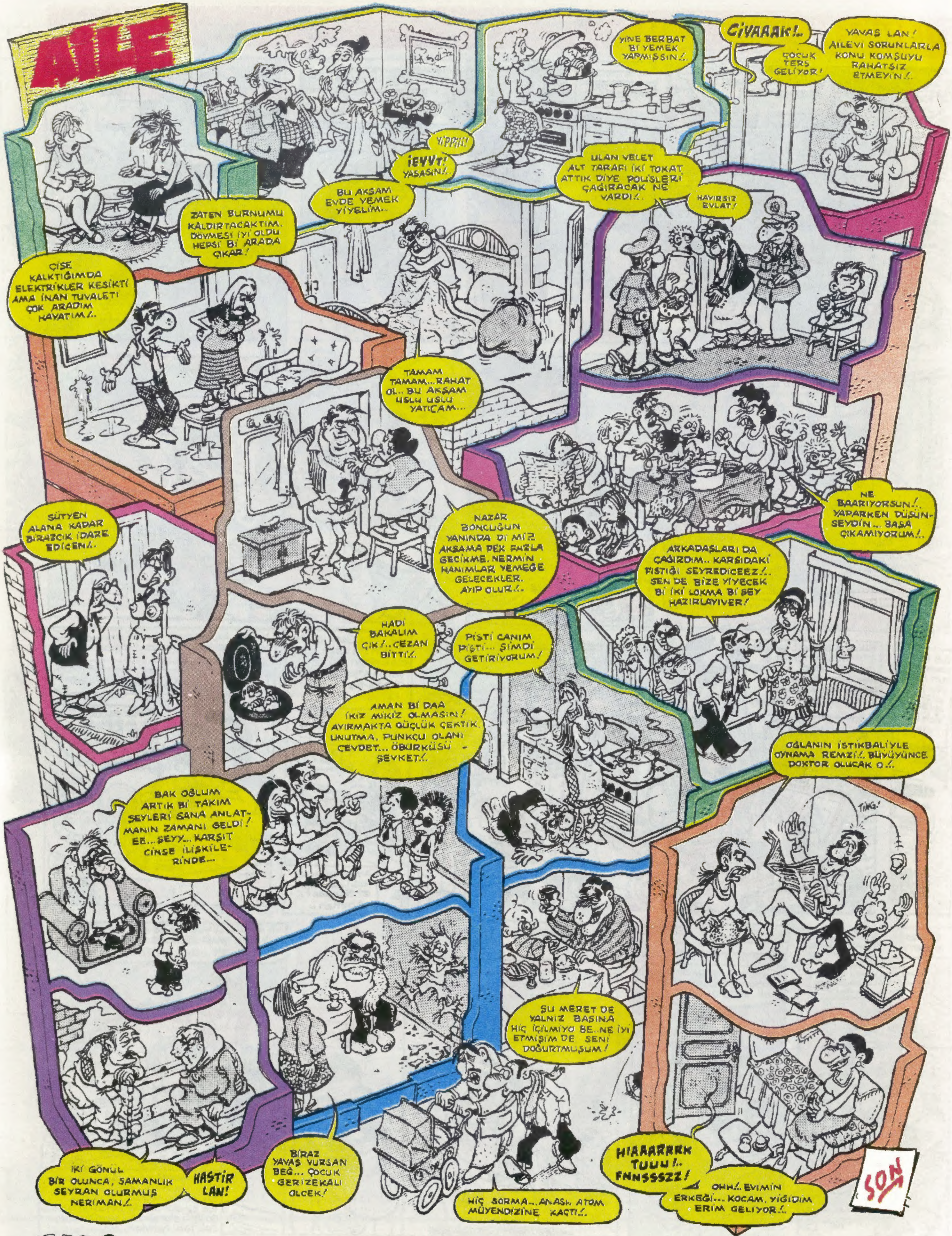
AİLE
ZATEN BURNUMU KALDIRTACAKTIM. DÖVMESİ İYİ OLDU HEPSİ Bİ ARADA ÇIKAR!
BU AKŞAM EVDE YEMEK YİYELİM..
İEYVT! YAŞASIN!..
YİPPİİİ!
YİNE BERBAT Bİ YEMEK YAPMIŞSIN!..
CİVAAAK!..
ÇOCUK TERS GELİYOR!
YAVAŞ LAN! AİLEVİ SORUNLARLA KONU KOMŞUYU RAHATSIZ ETMEYİN!..
ÇİŞE KALKTIĞIMDA ELEKTRİKLER KESİKTİ AMA İNAN TUVALETİ ÇOK ARADIM HAYATIM!..
TAMAM TAMAM... RAHAT OL.. BU AKŞAM USLU USLU YATICAM...
ULAN VELET ALT TARAFI İKİ TOKAT ATTIK DİYE POLİSLERİ ÇAĞIRACAK NE VARDI!..
HAYIRSIZ EVLAT!
NE BAARIYORSUN!.. YAPARKEN DÜŞÜNSEYDİN... BAŞA ÇIKAMIYORUM!..
SÜTYEN ALANA KADAR BİRAZCIK İDARE EDİCEN!..
NAZAR BONCUĞUN YANINDA DI MI? AKŞAMA PEK FAZLA GECİKME. NERMİN HANIMLAR YEMEĞE GELECEKLER. AYIP OLUR!..
ARKADAŞLARI DA ÇAĞIRDIM.. KARŞIDAKİ FISTIĞI SEYREDİCEEZ!.. SEN DE BİZE YİYECEK Bİ İKİ LOKMA Bİ ŞEY HAZIRLAYIVER!
HADİ BAKALIM ÇIK!.. CEZAN BİTTİ!..
PİŞTİ CANIM PİŞTİ... ŞİMDİ GETİRİYORUM!
AMAN Bİ DAA İKİZ MİKİZ OLMASIN! AYIRMAKTA GÜÇLÜK ÇEKTİK. UNUTMA, PUNKÇU OLANI CEVDET... ÖBÜRKÜSÜ - ŞEVKET!..
OĞLANIN İSTİKBALİYLE OYNAMA REMZİ!.. BÜYÜYÜNCE DOKTOR OLUCAK O!..
TİNG!
BAK OĞLUM ARTIK Bİ TAKIM ŞEYLERİ SANA ANLATMANIN ZAMANI GELDİ! EE... ŞEYY... KARŞIT CİNSE İLİŞKİLERİNDE...
ŞU MERET DE YALNIZ BAŞINA HİÇ İÇİLMİYO BE.. NE İYİ ETMİŞİM DE SENİ DOĞURTMUŞUM!
İKİ GÖNÜL BİR OLUNCA, SAMANLIK SEYRAN OLURMUŞ NERİMAN!..
HASTİR LAN!
BİRAZ YAVAŞ VURSAN BEĞ... ÇOCUK GERİZEKALI OLCEK!
HİÇ SORMA... ANASI, ATOM MÜYENDİZİNE KAÇTI!..
HIAAARRRK TUUU!.. FNNSSSZZ!
OHH!.. EVİMİN ERKEĞİ... KOCAM, YİĞİDİM ERİM GELİYOR!..
SON

BELKİ duydunuz... duymadınız...

KOLAY KAZANÇ

Kadın aylardır kocasına vitrinde gördüğü bir saati alması için yalvarıyor-kocası da her defasında aynı özürü ileri sürüyordu:

"Bu saati almak için benim bir yıl çalışmam gerek. Gücümüz yetmez hanım."

Bir akşam koca eve gelince, pahalı saati karısının kolunda gördü ve hayretle sordu:

"Nasıl alabildin bunu?"

"Çok kolay kocacığım. Yarım saat verdim, bir saat aldım."

HAYVANAT BAHÇESİNDE

Afrika'dan yeni dönen adam, izlenimlerini anlatıyordu arkadaşlarına.

"Birgün" dedi, "Müthiş iri bir arslanla karşı karşıya geldim. Elimde silah da yoktu. Yaklaştı yaklaştı, neredeyse burun buruna geldik. Sonra birdenbire kükreyerek üzerime saldırdı. Ben hiç yerimden kıpırdamadım."

"Sonra?" diye merakla sordular.

"Sonra hiç" dedi sakin bir tavırla. "Onu bırakıp maymunların kafesinin önüne geçtim."

TAK FİŞİ

Adam iş dönüşü evine geldiğinde karısını yatakta çırılçıplak uyurken gördü. Adamın cinsel arzuları bir anda uyandı. Yanına uzanıp göğüslerinin uçlarıyla oynamaya başladı.

Kadın, uykulu bir sesle:

"Kocacığım ne yapıyorsun?" dedi.

Adam:

"Karıcığım kısa dalgadan Çukurova radyosunu arıyorum."

Kadın:

"Kocacığım fişi takmazsan radyo çalışır mı?"

KORKAK AVCI

Korkak bir avcı, yolda bir başka avcı ile karşılaştı. Yeteri kadar avlanmış olan avcı, korkak meslektaşına:

"Üstadım" dedi. "Şimdi kocaman bir aya gördüm. Şu tarafa doğru gitti. Koş kaçırma."

Korkak avcı yükünü omuzlayıp:

"Sağolsun arkadaşım" diye konuştu. "İnsan böyle hemcinslerine yardımcı olmalıdır."

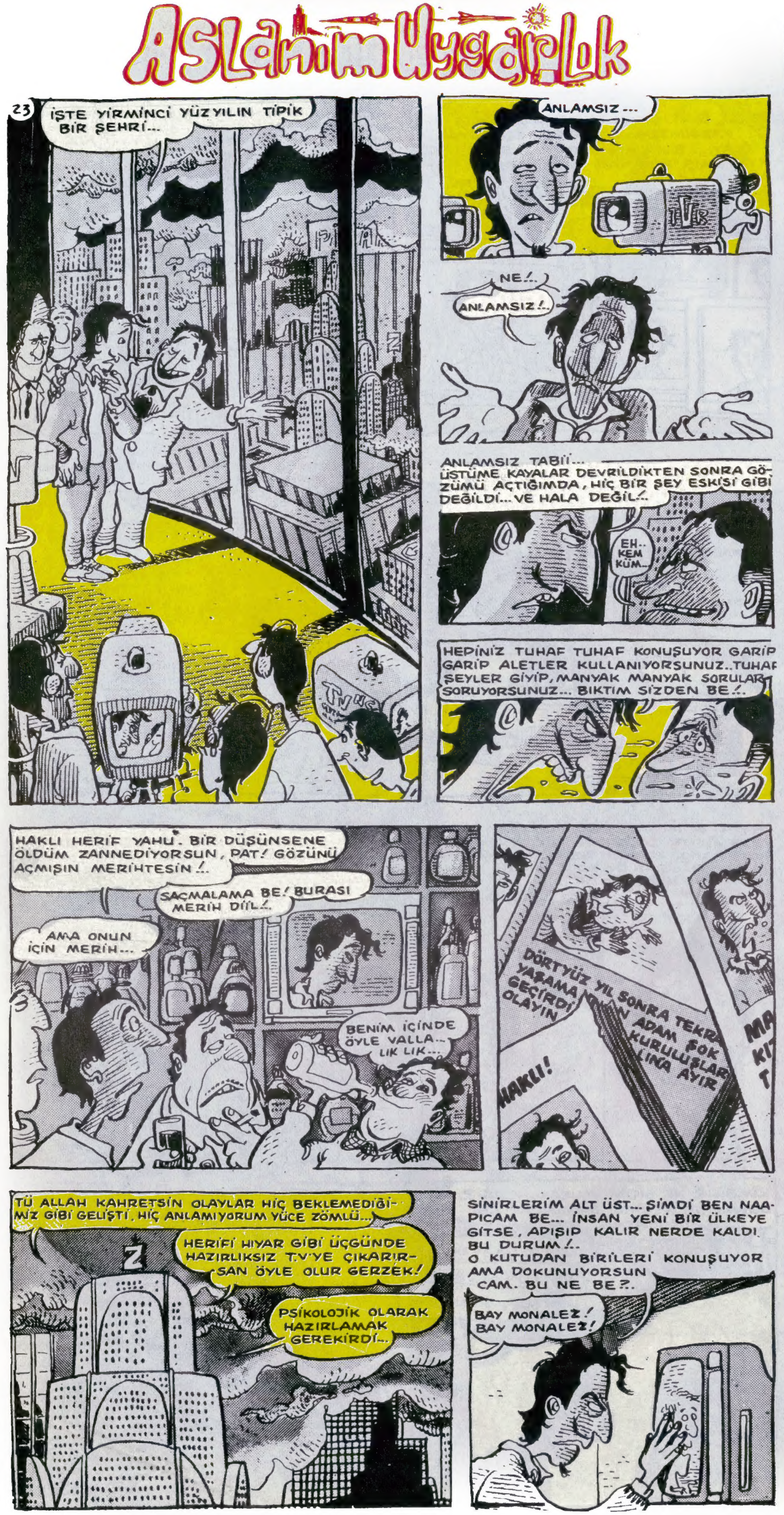

ZIPIR MİZAH ÖYKÜSÜ

Yeni Kaymakam ...

Adam elli yaşlarında memur emeklisiydi. Karısıyla birlikte Tatvan'a asker oğullarını görmeye gidiyorlardı. Hani biricik oğullarının o mektubu gelmeseydi kış ortasında yollara düşüp onu görmek isteyecek kadar sevmezdi ya. Erzurum'dan Tatvan'a zar zor iki kişilik yer bulabilmişlerdi. Alışmadıkları bir soğuk vardı. Her çıkan aksilikte oğluna binbir küfürler yağdırıyordu. İki de bir de eşşoğlueşşek diyordu. "Nöbette uyumasaydı bizi şimdi gecenin bu vakti soğuk bir otobüste titreyeceğimize evimizde mışıl mışıl uyuyor olacaktık." Üstelik bir de karısının Ankara'dan beri "Ah benim karagözlü oğlum şimdi napıyordu?" demesi yok mu çileden çıkarıyordu adamı. Ana yüreği haklıydı üzülmekte ama oğlunun yaptığı da kazmalıktı doğrusu. Yine kadın karagözlü oğlunun gözlerini Tatvan'a gidince nasıl öpeceğini anlatmaya başlayınca adam dayanamadı.

"Hanım lütfen sus, eğer daha fazla konuşmaya devam edersen karagözlü oğlun mor gözlü anasının ellerinden öpmek zorunda kalacak ona göre diye bağırdı." Tam o sırada gözü yan tarafında oturan adama kaydı adam sanki bu anı bekliyormuş gibi hemen samimi bir havada lafa girdi.

-Yolculuk nereye bey?

-Tatvan'a dedi sinirli ve ilgisiz bir ses tonuyla başka bir soruyla karşı karşıya kalmamak için de önlem olarak başını yana çevirdi ama yine aynı ses bu kez.

-Eeee sorması ayıp olmasın ya niye gidiyorsunuz Tatvan'a. Kızdığı zamanlar ters yanıt vermekte üstüne yoktu yine öyle yaptı.

-Kaymakamım dedi. Tatvan'a kaymakamlık yapmaya gidiyordum. Bundan ters yanıt olamazdı. Doğrusu iyi bozmuştu herifi. Aradan ne kadar zaman geçtiğini anımsamıyordu ürkek bir ses "Kaymakam Bey" diye fısıldadı gözlerini açtı muavindi.

-Ne kaymakamı dedi şaşkınlıkla.

-Şey dedi muavin, kaptan rica ediyor acaba sizi ve yengeyi 1-2 numaraya alabilir miyiz?

Fena teklif sayılmazdı teker üstünde oturmaktan canı çıkmıştı zaten, olur dedi. "Kaptana teşekkür ettiğimi söyle geliyoruz."

Karısını uyandırdı ön tarafa doğru ilerlerken yan tarafında oturan şom ağızlının kulaktan kulağa dağıttığı yeni Tatvan Kaymakamını ve sevgili eşini yolcular merakla süzüyorlardı, yerlerine otururlarken kaptan son derece üzgün bir tavırla.

Baştan bilseydik kaymakam bey diyecek oldu. Önemi yok diye sözünü kesti yeni Tatvan kaymakamı.

Kadın kaymakam karısı olduğundan habersiz teker üstünde yarım bıraktığı uykusuna 2 numarada devam etmeye başladı. Kaptan bir ara kaymakam beye dönüp "Şu dağlar var ya dedi bu zamanlarda ne olacağı belli olmaz yol kesip adam soyarlar. Buralarda can taşıyoruz biz de beyim diye devam etti." Ah biz otobüs şoförlerine de tabanca kullanma ruhsatı verseler diyerek de dilekçesiz gizli ricalarını kaymakam beye iletti.

İlk dinlenme istasyonunda yemek molası verildiğinde de tuvalete fırladı hemen. Rahatlayıp çıktıktan sonra sıcak bir çay içme isteğiyle lokantaya yöneldi. Kaptan kendisini kapıda karşılayıp lokantanın sahibiyle tanıştırdı. Herif olduğundan çok daha nazik memnun olduğunu söyledi.

Yeni Tatvan Kaymakamı da memnun olmuştu. Birlikte masaya oturdular kaptan yenge hanımı da çağırtmak istedi ama kaymakam bey engel oldu.

Daha yeni uyudu uyanınca da bir daha uyumaz. Biraz gevezedir de kendisi dedi. Bu espriye hepsi birden kahkahalarla güldüler. Yanlardaki masalar da dolmuştu.

Yemek oldukça neşeli geçiyordu yalnız lokanta sahibinin kaymakam beyden ufacık bir ricası vardı belediye fazla sıkıştırıyormuş biraz daha müsamaha ve hoşgörü bekliyordu adamcağız.

Kaymakam bey bu isteği kendi görev alanının dışında olduğu için reddetti ama elinden bir şeyler gelirse esirgemeyeceğine dair söz verdi.

Yemekten sonra yan masada oturan iki köylü vatandaşın köyleriyle kasaba arasındaki yollarına çakıl döktükten sonra bir diğer köye de okul yaptı. Mahallenin tekine çöp arabası tahsis edip tapularını dağıttı.

Kaymakam Bey çok alçak gönüllüydü canım. Tatvan'ın ilk ışıkları göründüğünde hastanedeki doktor sayısını yükselten Kaymakam Bey genç bir bayan öğretmeni de eş durumundan merkeze almıştı.

Garajlardan bindikleri taksiye iyi bir otelin önünde durmasını söyledi. Geldiklerinde de taksi şoförünü (Herhalde hızlı gitmesinden dolayı olacak) cankurtaran şoförlüğüne alacağına dair söz verip indi.

Tabii karşılıklı olarak birbirlerinden hiçbir ücret talep etmediler.

Soğuk havanın etkisiyle yeni yeni uyanmaya başlayan karısına dönüp:

"Hanımıım dedi. Otuz senedir benimle burun buruna yaşıyorsun aynı yastığı paylaşıyorsun da bendeki cevheri farketmiyorsun yazıklar olsun sana."

Kadıncağız şaşkın ne cevheri bey neler saçmalıyorsun dedi.

"İş bitirici özelliğim hanım, iş bitirici özelliğim diye yineledi.

Ertesi gün oğullarını ziyarete gittiğinde de hiç tavrını bozmadı. Hatta bir ara oğlunu köşeye çekip "Ulan sen benim siyasi geleceğimle oynamaya utanmıyor musun?" diye gürlerdi. Kaymakam oğluna yaraşır biçimde davransaydı ya hergele.

Bilmiyor eşşoğlu bilmiyor babasındaki cevheri diye geçirdiği içinden. Ankara'ya döner dönmez ilk işi kendine uygun bir parti bulup politikaya atılmak olacaktı. Hem ensesi göbeği de yerindeydi.

Belli mi olur başbakan bile olabilirdi. Onda bu iş bitiricilik varken.

BİTTİ

ABUZER İLE ÜZER

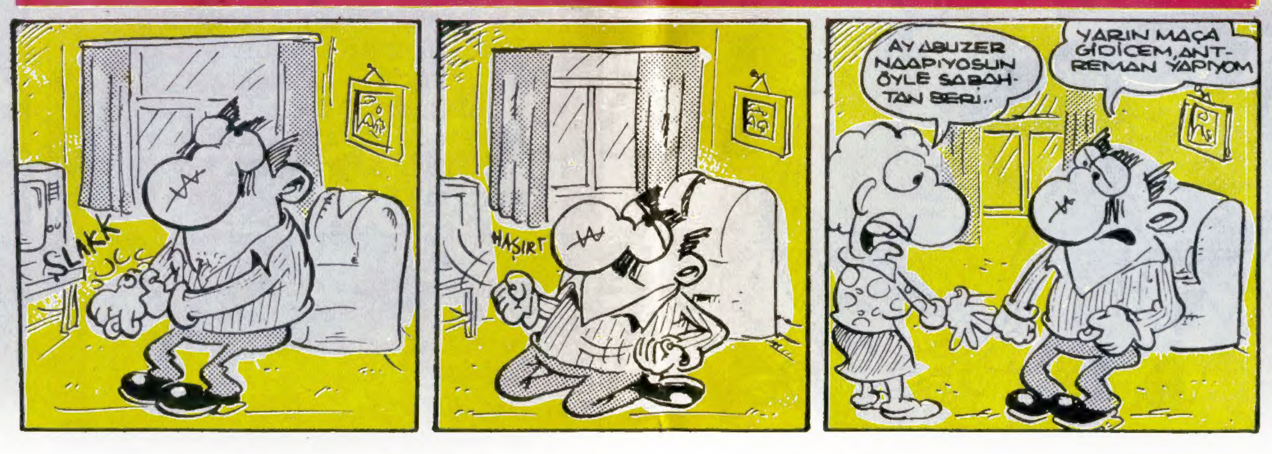

PİYANGOO !..

(ALACA KARANLIK KUŞAĞINDA BİR ÖYKÜ)

BENİM GÜZEL MADONNA'M

ÖZET:

Seyfi ve Klober'in sayesinde dünyanın en ünlü şarkıcısı olan Madonna şöhretin baskısından kurtulmak için New York sokaklarında tebdil-i kıyafet dolaşırken Mafya tarafından kaçırılır...

Seyfi ve Klober New York sokaklarında fellik fellik Madonna'yı aramaktadırlar. İlk iş olarak Mafya'nın eski adamı Beygir Co'yu sıkıştırıp Madonna'nın yerini öğrenmeye çalışırlar. Daha sonra Beygir Co ile birlikte Madonna'yı aramaya çıkarlar. Bu arada bir hafta içerisinde Madonna bulunamazsa organizatör sözleşmeyi iptal edecektir. Tabii bizimkiler de borç içine gömüleceklerdir. Anlayacağınız acayip bi durumdalar...

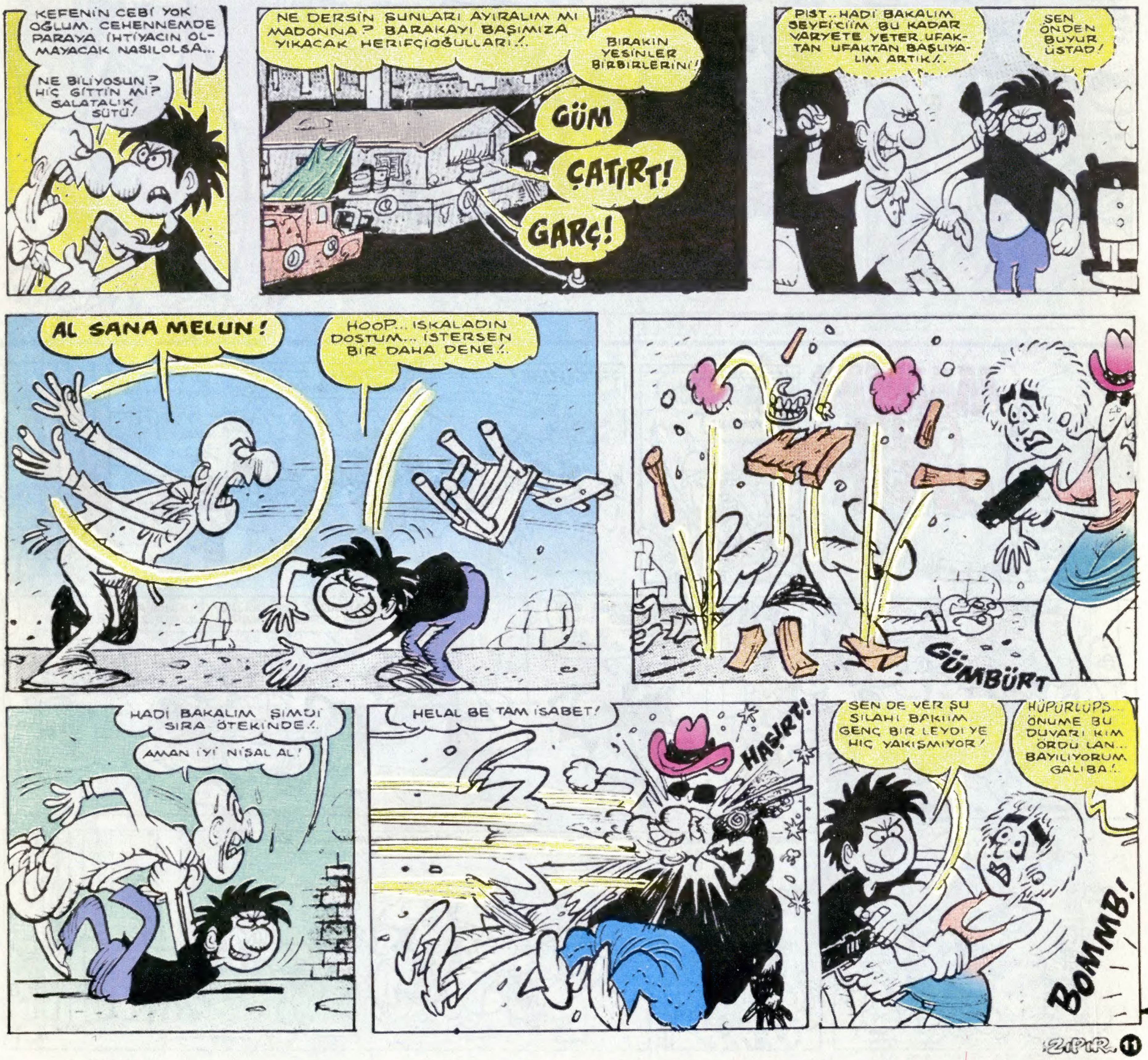

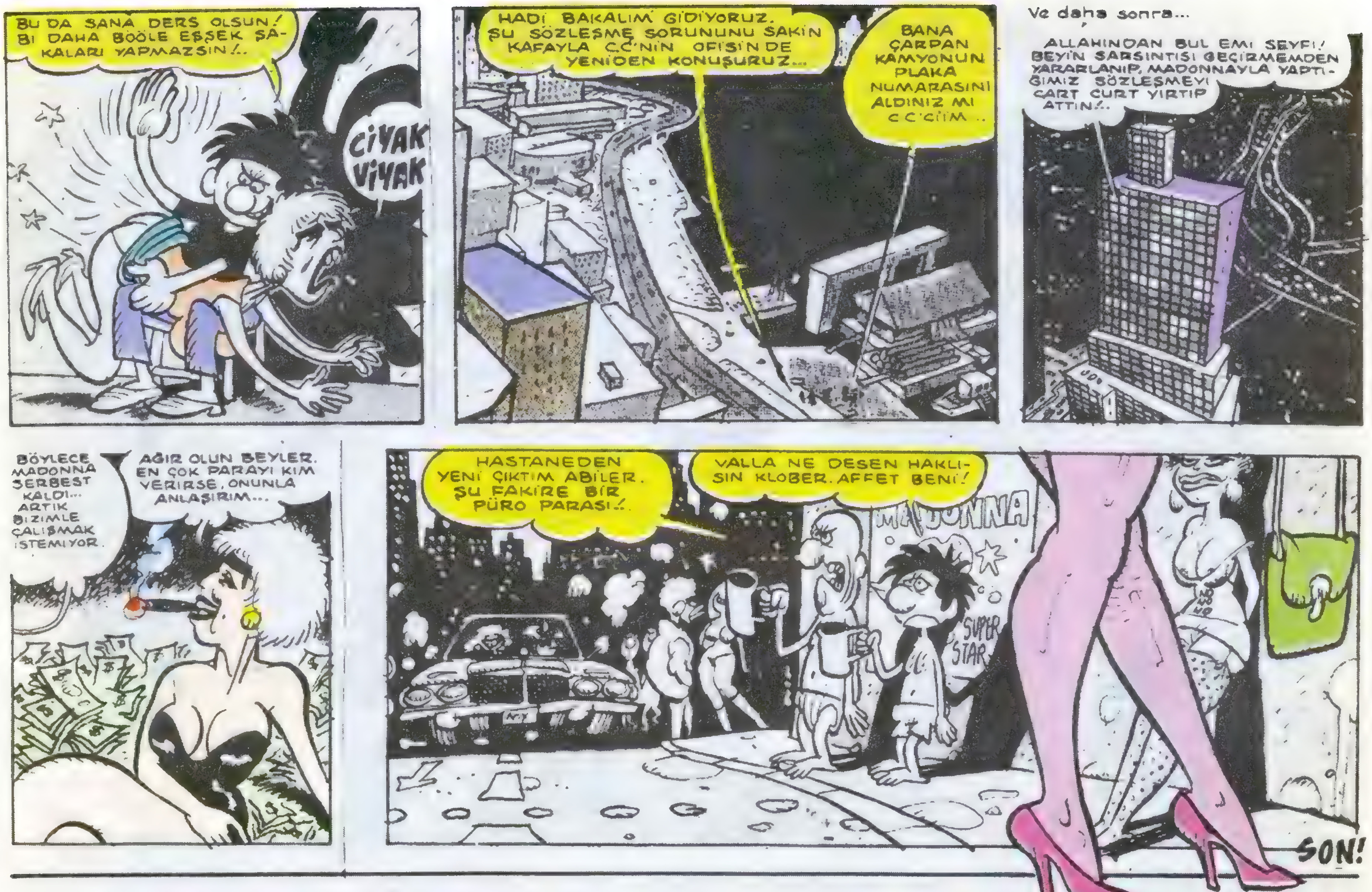
BU DA SANA DERS OLSUN! BI DAHA BÖÖLE EŞŞEK ŞAKALARI YAPMAZSIN!..
CIYAK VIYAK
HADİ BAKALIM GİDİYORUZ. ŞU SÖZLEŞME SORUNUNU SAKİN KAFAYLA C.C'NİN OFİSİNDE YENİDEN KONUŞURUZ...
BANA ÇARPAN KAMYONUN PLAKA NUMARASINI ALDINIZ MI C.C'ÇİİM...
Ve daha sonra...
ALLAHINDAN BUL EMİ SEYFİ! BEYİN SARSINTISI GEÇİRMEMDEN YARARLANIP, MADONNAYLA YAPTIĞIMIZ SÖZLEŞMEYİ CART CURT YIRTIP ATTIN!..
BÖYLECE MADONNA SERBEST KALDI... ARTIK BİZİMLE ÇALIŞMAK İSTEMİYOR.
AĞIR OLUN BEYLER. EN ÇOK PARAYI KİM VERİRSE, ONUNLA ANLAŞIRIM...
HASTANEDEN YENİ ÇIKTIM ABİLER. ŞU FAKİRE BİR PÜRO PARASI!..
VALLA NE DESEN HAKLISIN KLOBER. AFFET BENİ!
MADONNA
SUPER STAR
SON!

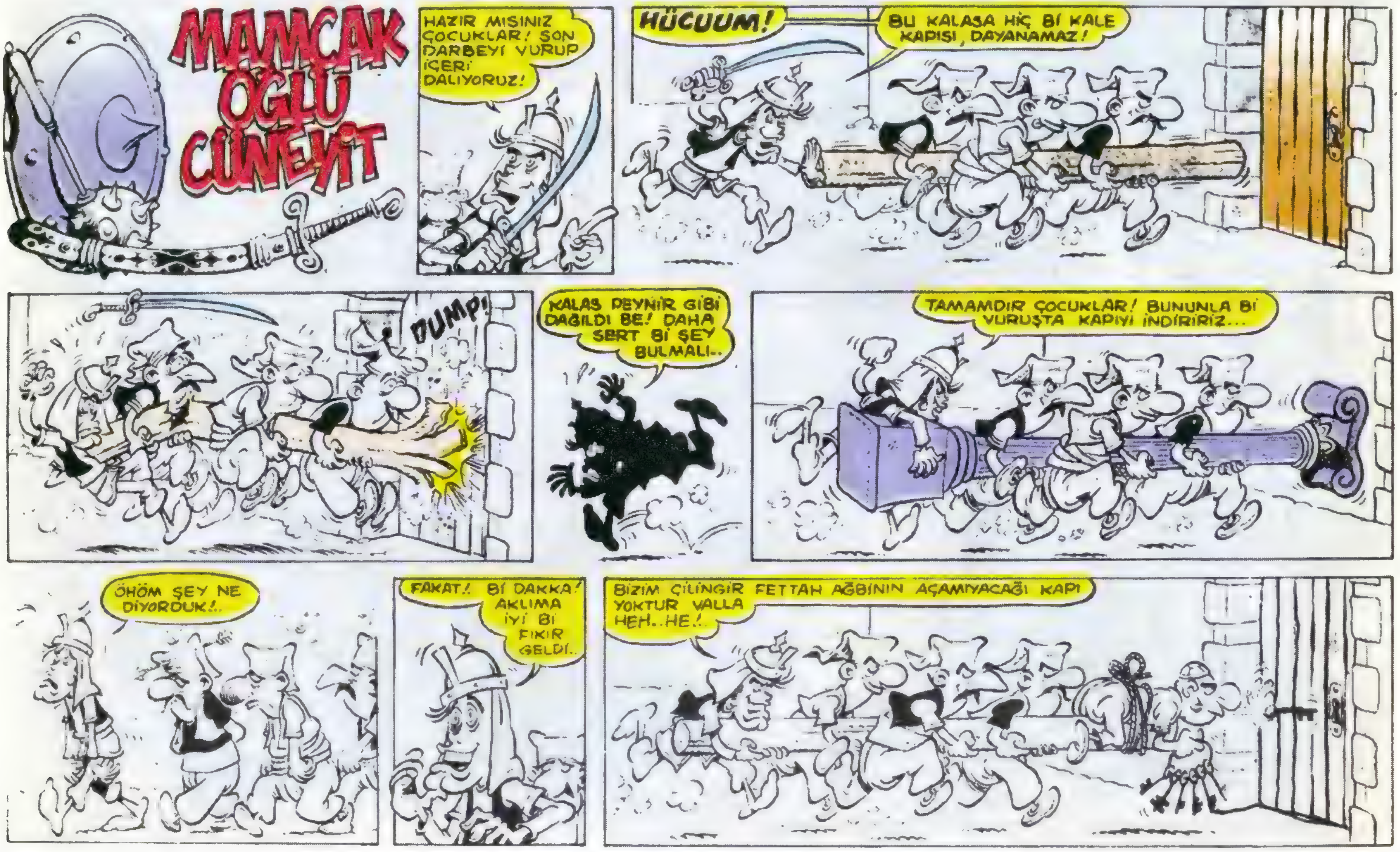
MAMCAK OĞLU CÜNEYT
HAZIR MISINIZ ÇOCUKLAR! SON DARBEYİ VURUP İÇERİ DALIYORUZ!
HÜCUUM!
BU KALASA HİÇ Bİ KALE KAPISI DAYANAMAZ!
DUMP!
KALAS PEYNİR GİBİ DAĞILDI BE! DAHA SERT Bİ ŞEY BULMALI..
TAMAMDIR ÇOCUKLAR! BUNUNLA Bİ VURUŞTA KAPIYI İNDİRİRİZ...
ÖHÖM ŞEY NE DİYORDUK!..
FAKAT! Bİ DAKKA! AKLIMA İYİ Bİ FİKİR GELDİ..
BİZİM ÇİLİNGİR FETTAH AĞBİNİN AÇAMIYACAĞI KAPI YOKTUR VALLA HEH..HE!..

EN KAHRAMAN RIDVAN

ÖZET: Melike'nin kendinden hamile kaldığını zanneden Rıdvan, kızın namusunu kurtarmak için, onunla evlenmeye karar verir. Safiye'nin ev sahibi Tahsin ve ablasıyla kızı isterler. Kızın babası Hulki Bey ise, Rıdvan'ı, kendi işlerine çekip çevirecek başarılı bir yönetici sanarak evlenmelerine razı olur. Bu arada Bilmiş Holding'in patronu da, Rıdvan'ın "Dahiyane" bir yönetici olduğu inancındadır.

YAZIP ÇİZEN: Bülent ARABACIOĞLU

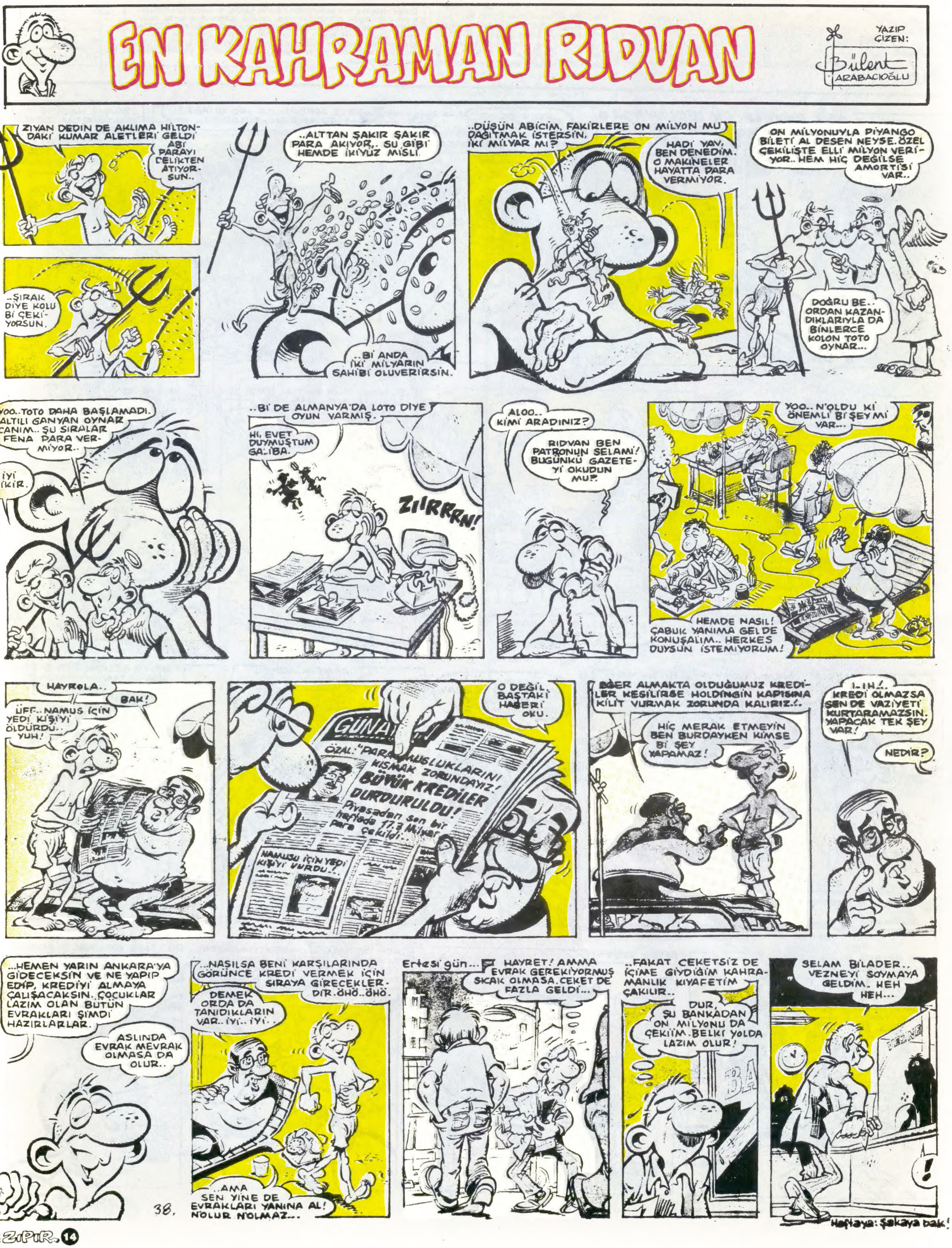

EN KAHRAMAN RIDVAN
YAZIP ÇİZEN: Bülent ARABACIOĞLU
ZİYAN DEDİN DE AKLIMA HİLTON-DAKİ KUMAR ALETLERİ GELDİ
ABİ PARAYI DELİKTEN ATIYOR-SUN..
..ŞIRAK DİYE KOLU Bİ ÇEKİ-YORSUN.
..ALTTAN ŞAKIR ŞAKIR PARA AKIYOR.. SU GİBİ HEMDE İKİYÜZ MİSLİ.
..Bİ ANDA İKİ MİLYARIN SAHİBİ OLUVERİRSİN.
..DÜŞÜN ABİCİM, FAKİRLERE ON MİLYON MU DAĞITMAK İSTERSİN, İKİ MİLYAR MI?
HADİ YAV, BEN DENEDİM. O MAKİNELER HAYATTA PARA VERMİYOR.
ON MİLYONUYLA PİYANGO BİLETİ AL DESEN NEYSE. ÖZEL ÇEKİLİŞTE ELLİ MİLYON VERİ-YOR.. HEM HİÇ DEĞİLSE AMORTİSİ VAR..
DOĞRU BE.. ORDAN KAZAN-DIKLARIYLA DA BİNLERCE KOLON TOTO OYNAR...
YOO..TOTO DAHA BAŞLAMADI. ALTILI GANYAN OYNAR CANIM.. ŞU SIRALAR FENA PARA VER-MİYOR..
İYİ FİKİR.
..Bİ DE ALMANYA'DA LOTO DİYE OYUN VARMIŞ.
HI, EVET DUYMUŞTUM GALİBA.
ZIRRRRN!
ALOO.. KİMİ ARADINIZ?
RIDVAN BEN PATRONUN SELAMI! BUGÜNKÜ GAZETE-Yİ OKUDUN MU?
YOO.. N'OLDU Kİ ÖNEMLİ Bİ ŞEY Mİ VAR...
HEMDE NASIL! ÇABUK YANIMA GEL DE KONUŞALIM.. HERKES DUYSUN İSTEMİYORUM!
HAYROLA..
BAK!
ÜFF.. NAMUS İÇİN YEDİ KİŞİYİ ÖLDÜRDÜ.. YUH!
O DEĞİL BAŞTAKİ HABERİ OKU.
GÜNAY
ÖZAL: "PARAMUSLUKLARINI KISMAK ZORUNDAYIZ!"
BÜYÜK KREDİLER DURDURULDU!
Piyasadan son bir haftada 17.3 Milyar para çekildi.
NAMUSU İÇİN YEDİ KİŞİYİ VURDU..
..ŞİMDİ ALMAKTA OLDUĞUMUZ KREDİ-LER KESİLİRSE HOLDİNGİN KAPISINA KİLİT VURMAK ZORUNDA KALIRIZ..!..
HİÇ MERAK ETMEYİN BEN BURDAYKEN KİMSE Bİ ŞEY YAPAMAZ!
I-IH..! KREDİ OLMAZSA SEN DE VAZİYETİ KURTARAMAZSIN. YAPACAK TEK ŞEY VAR!
NEDİR?
..HEMEN YARIN ANKARA'YA GİDECEKSİN VE NE YAPIP EDİP, KREDİYİ ALMAYA ÇALIŞACAKSIN. ÇOCUKLAR LAZIM OLAN BÜTÜN EVRAKLARI ŞİMDİ HAZIRLARLAR.
ASLINDA EVRAK MEVRAK OLMASA DA OLUR..
..NASILSA BENİ KARŞILARINDA GÖRÜNCE KREDİ VERMEK İÇİN SIRAYA GİRECEKLER-DİR..ÖHÖ..ÖHÖ..
DEMEK ORDA DA TANIDIKLARIN VAR.. İYİ.. İYİ..
..AMA SEN YİNE DE EVRAKLARI YANINA AL! NOLUR NOLMAZ...
Ertesi gün...
HAYRET! AMMA EVRAK GEREKİYORMUŞ SICAK OLMASA, CEKET DE FAZLA GELDİ...
..FAKAT CEKETSİZ DE İÇİME GİYDİĞİM KAHRA-MANLIK KIYAFETİM ÇAKILIR..
DUR, ŞU BANKADAN ON MİLYONU DA ÇEKİİM. BELKİ YOLDA LAZIM OLUR!
SELAM BİLADER.. VEZNEYİ SOYMAYA GELDİM.. HEH HEH...
VEZNE
!
38.
Haftaya: Şakaya bak!

1 MİLYAR LİRALIK KARİKATÜR ve ESPRİ YARIŞMASINDA ön elemeyi kazananları yayınlıyoruz ...

YARIŞMAYA KATILANLARIN DİKKATİNE

Sevgili okurlar, KARİKATÜR ve ESPRİ YARIŞMASI'na gösterdiğiniz büyük ilgi ve sizlerden gelen istek üzerine yarışmaya son katılım tarihini 1 AĞUSTOS 1999'a kadar uzattık. Karikatür ve esprilerinizi en son 1 AĞUSTOS 1999 tarihinde elimizde olacak şekilde gönderebilirsiniz. Yarışmada ödül kazanacak olan karikatür ve espriler ön elemeyi kazanıp ZIPIR'da yayınlananlar arasından belirlenecektir. Yarışmamıza göstermiş olduğunuz büyük ilgiye bir kez daha teşekkür ederiz.

İŞTE ÖDÜLLERİMİZ

KARİKATÜR DALI	ESPRİ DALI
1'inci: 250 milyon TL.	**1'inci:** 250 milyon TL.
2'inci: 150 milyon TL.	**2'inci:** 150 milyon TL.
3'üncü: 100 milyon TL.	**3'üncü:** 100 milyon TL.
4'üncü: Mansiyon	**4'üncü:** Mansiyon
5'inci: Mansiyon	**5'inci:** Mansiyon

GÖNDERME ADRESİ: ZIPIR DERGİSİ 1 MİLYAR ÖDÜLLÜ KARİKATÜR ve ESPRİ YARIŞMASI Alayköşkü Cad. No: 11 Cağaloğlu/İSTANBUL **FAKS: 0212- 511 11 00**

Fatih AVCIL / **İSTANBUL**

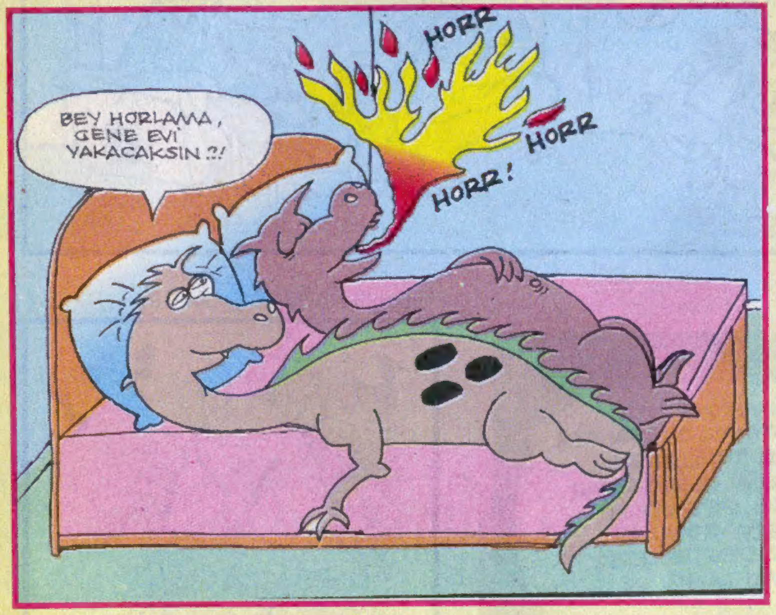

Hakan TAŞKIRAN / **Fındıkzade-İSTANBUL**

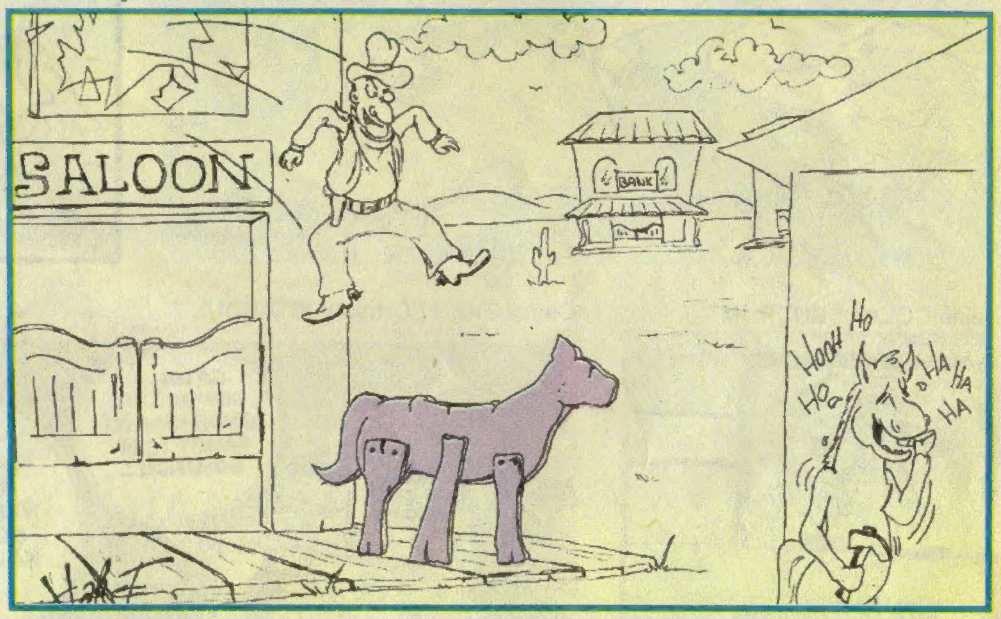

O.Cemil UZDİL / **Avcılar-İSTANBUL**

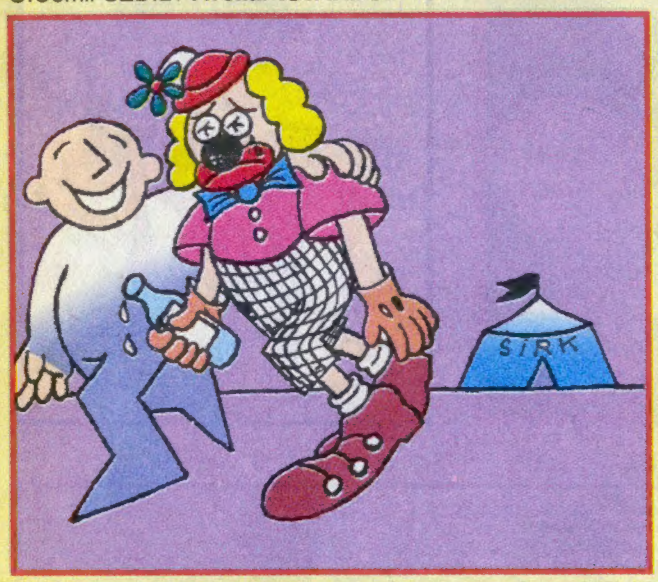

Ahmet GÜLKAN / **BALIKESİR**

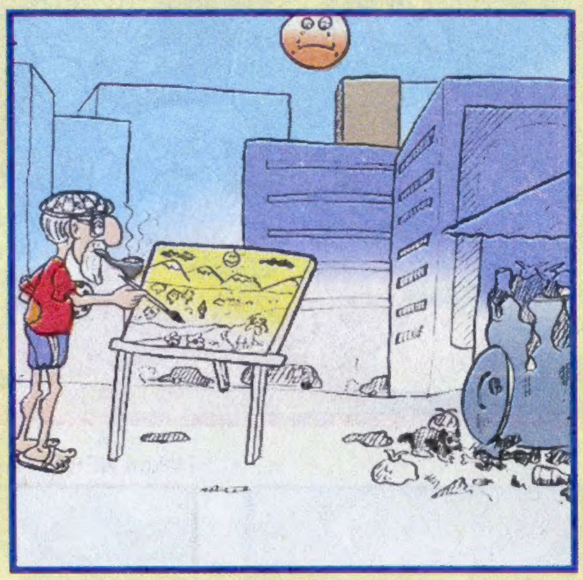

Ümit KANAAT / **ANKARA**

Yasin GÜLDÜREN / **Osmangazi-BURSA**

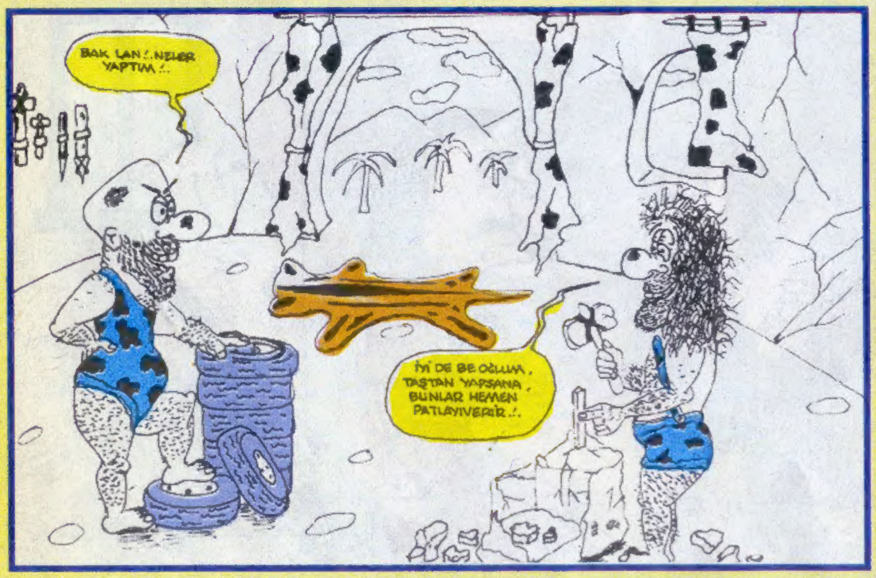

Çağatay AKTAŞ / **Derince-İZMİT**

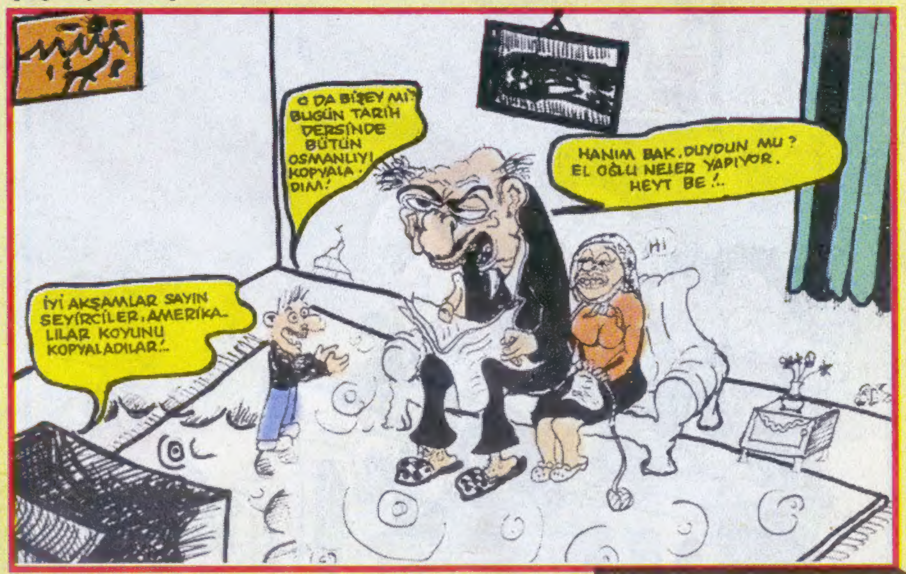

DEVAMI ARKADA

SON ZIPIR
CUMA günleri çıkar.
Bir İlbas İleri Basın ve Yayın Endüstrisi A.Ş. ürünüdür...

Telefon: (0212) 514 02 64-65 - 560 07 00
Fax: (0212) 511 11 00
Basıldığı Yer: Çağdaş Yay. ve Tic. A.Ş.
Halkalı Cad. No: 259- Sefaköy- İSTANBUL
Dağıtım: BİR-YAY Dağıtım A.Ş.

İmtiyaz Sahibi ve Sorumlu Yazı İşleri Müdürü: Tülin MERDAN
Satış ve Dağıtım Müdürü: Cengiz KOCALI

Yayın Yönetmeni: Harun KARAKUŞ
Yayın Koordinatörü: Metin KIRIŞGİL
Genel Müdür: Asım AKGÜL
Teknik Müdür: Akif BAYRAK
Y.Y: Halkalı Caddesi No: 259- Sefaköy- İSTANBUL

1 MİLYARLIK KARİKATÜR ve ESPRİ YARIŞMAMIZDA ÖN ELEMEYİ KAZANAN ESERLERİ YAYINLIYORUZ...

Serkan ŞEN
ÇANAKKALE

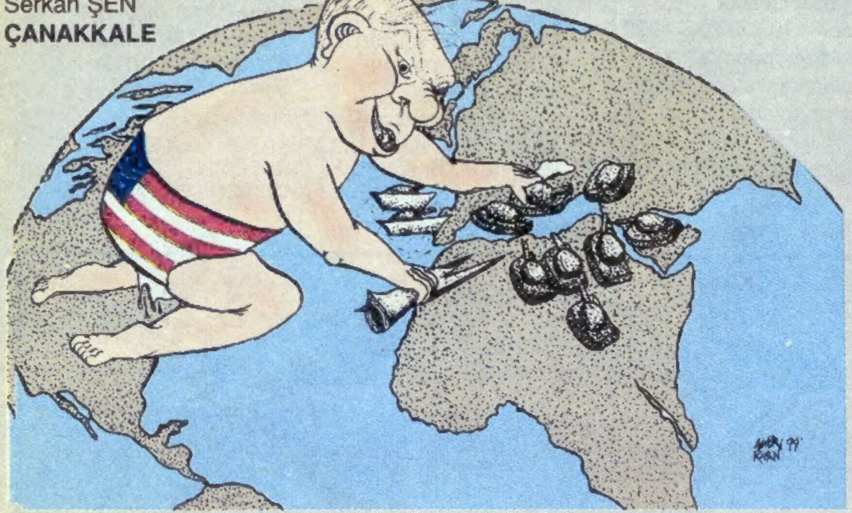

A.Hakan TÜMKAYA / **İSKENDERÜN**

Nejan ÇOLAK / **BODRUM**

Cemal EKER / **Ortaköy-İSTANBUL**

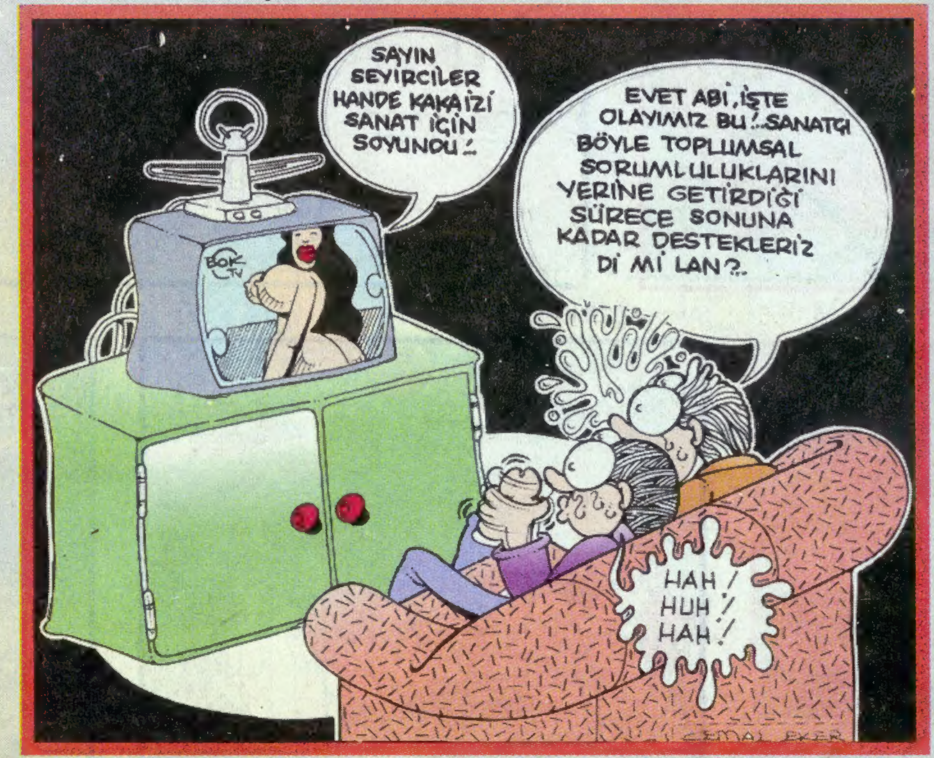

Ayşegül KARABAŞ / **AYDIN**

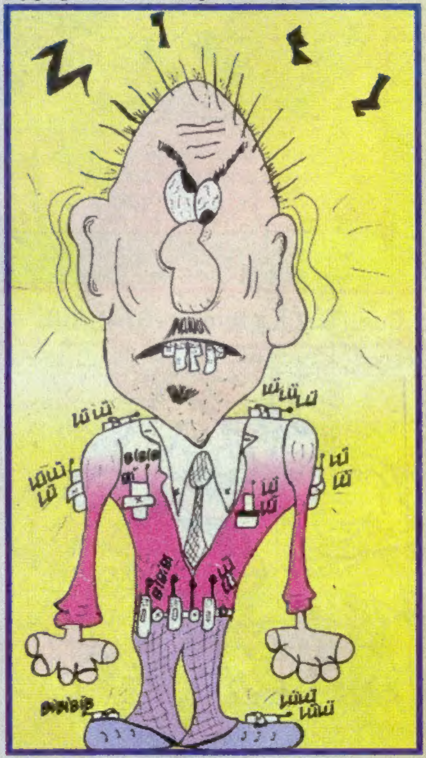

Recep KOYUNCU / **Bornova-İZMİR**

Hakan NEHİR / **ADANA**

ÖN ELEMEYİ KAZANAN KARİKATÜR ve ESPRİLERİ HAFTAYA DA YAYINLAMAYA DEVAM EDECEĞİZ